

ZMLUVA O ZRIADENÍ VECNÝCH BREMIEN V PROSPECH TRETEJ OSOBY

uzatvorená podľa § 151n a nasl. v spojení s § 50 zákona č. 40/1964 Zb. Občiansky zákonník v znení neskorších predpisov (ďalej len „zmluva“)

1. ZMLUVNÉ STRANY

Hedviga Frajková,

Trvalý pobyt: P. O. Hviezdoslava 185/1, 95187 Volkovce

Dátum narodenia:

Rodné číslo:

IBAN:

SWIFT:

(ďalej len ako „povinný“)

a

Obec Volkovce

Sídlo: Hlavná 4, 951 87 Volkovce

Zastúpená: JUDr. Ondrej Kozolka – starosta obce

IČO: 00308633

DIČ: 2021058776

IBAN: SK64 0200 0000 0000 3122 4162

SWIFT: SUBASKBX

(ďalej len ako „žiadateľ“)

uzatvárajú nasledujúcu zmluvu o zriadení vecného bremena v prospech tretej osoby – oprávneného z vecného bremena, ktorým je:

Západoslovenská distribučná, a.s.

Sídlo:

Zapísaná v:

Zastúpená:

IČO:

IČ DPH:

IBAN:

SWIFT:

Čulenova 6, 816 47 Bratislava

Obchodný register Okresného súdu Bratislava I

oddiel: Sa, vložka číslo: 3879/B

JUDr. Szabolcs Hodosy – vedúci úseku riadenia investícií

Ing. Xénia Albertová – vedúca riadenia vlastníckych vzťahov

36 361 518

SK2022189048

SK59 1100 0000 0026 2610 6826

TATRSKBX

(ďalej len ako „oprávnený“)

(povinný, žiadateľ a oprávnený ďalej spoločne aj ako „zmluvné strany“)

2. ÚVODNÉ USTANOVENIA

2.1 Povinný je výlučným vlastníkom nasledovných nehnuteľností – pozemkov:

Parcelné číslo	Register KN	LV č.	Výmera v m ²	Druh pozemku	Katastrálne územie	Obec	Okres
232/1	C	659	310	Zastavaná plocha	Volkovce	Volkovce	Zlaté Moravce

(ďalej len „zaťažená nehnuteľnosť“).

2.2 Oprávnený je držiteľom povolenia na podnikanie v elektroenergetike v rozsahu distribúcia elektriny vydaného rozhodnutím Úradu pre reguláciu sieťových odvetví (ďalej len „povolenie“) a zabezpečuje

prevádzkovanie distribučnej sústavy na vymedzenom území, na ktorom sa nachádza aj zaťažená nehnuteľnosť.

- 2.3 Za účelom pripojenia stavby žiadateľa „NA 13BJ Volkovce - NNK, Tr“ (ďalej len „stavba žiadateľa“) k distribučnej sústave oprávneného oprávnený a žiadateľ uzatvorili dňa 16.7.2018 zmluvu o spolupráci č. 1818400026-ZoS (ďalej len „zmluva o spolupráci“). V zmluve o spolupráci sa oprávnený zaviazal, že vybuduje na vlastné náklady a nebezpečenstvo elektroenergetické stavby a zariadenia distribučnej sústavy, vrátane rozvodov elektrických vedení a prípojk a iné stavby súvisiace a potrebné na ich prevádzku (ďalej len „elektroenergetické zariadenia“).
- 2.4 Úpravu práv a povinností pri výstavbe elektroenergetických zariadení si oprávnený a žiadateľ dohodli v zmluve o spolupráci. Zmluvou o spolupráci sa žiadateľ zaviazal oprávnenému zabezpečiť mu práva zodpovedajúce vecným bremenám k časti zaťaženej nehnuteľnosti tak, ako je ďalej uvedené v tejto zmluve, pričom sa oprávnenému zároveň zaviazal, že za oprávneného prevezme všetky záväzky na úhradu odplaty za zriadenie takýchto práv povinnému a že bude znášať všetky náklady s tým spojené.
- 2.5 Za účelom pripojenia stavby žiadateľa k distribučnej sústave oprávneného budú na zaťaženie nehnuteľnosti umiestnené nasledovné elektroenergetické zariadenia :
- a) podzemné káblové NN (1 kV) vedenie,
vrátane zariadení súvisiacich a potrebných na ich prevádzku (ďalej len „elektroenergetické zariadenia“).
- 2.6 Elektroenergetické zariadenia sa nachádzajú na časti zaťaženej nehnuteľnosti vyznačenej v geometrickom pláne na zameranie vecného bremena č. 44/2019 zo dňa 10.3.2019 vyhotoviteľ Ing. Marek Blaško (ďalej len „geometrický plán“) ako:
- 1) diel č.2 – pozemok reg. KN C parc.č. 232/1 o výmere 10 m²,
Kópia časti geometrického plánu týkajúcej sa zaťaženej nehnuteľnosti tvorí prílohu tejto zmluvy a je neoddeliteľnou súčasťou tejto zmluvy.

3. ZRIADENIE VECNÝCH BREMIEN

- 3.1 Povinný ako vlastník zaťaženej nehnuteľnosti zriaďuje touto zmluvou v prospech oprávneného vecné bremená in personam, predmetom ktorých je povinnosť povinného ako vlastníka zaťaženej nehnuteľnosti strpieť na časti zaťaženej nehnuteľnosti v rozsahu vyznačenom v geometrickom pláne ako koridor vecných bremien:
- a) zriadenie a uloženie elektroenergetických zariadení;
b) užívanie, prevádzkovanie, údržbu, opravy, úpravy, rekonštrukcie, modernizácie a akékoľvek iné stavebné úpravy elektroenergetických zariadení a ich odstránenie;
(ďalej len „vecné bremená“), za podmienok ďalej dohodnutých v tejto zmluve.
- 3.2 Oprávnený vecné bremená prijíma.

4. ODPLATA A SPÔSOB JEJ ÚHRADY

- 4.1 Zmluvné strany sa dohodli, že povinný zriaďuje vecné bremená podľa tejto zmluvy **bezodplatne**.
- 4.2 Zmluvné strany sa dohodli, že uzatvorením tejto zmluvy budú vysporiadané všetky nároky povinného vyplývajúce zo zriadenia vecných bremien podľa tejto zmluvy, vrátane nárokov povinného na jednorazovú náhradu za zriadenie zákonných vecných bremien, nútené obmedzenie užívania zaťaženej nehnuteľnosti a nútené obmedzenie užívania zariadení podľa § 11 zákona č. 251/2012 Z. z. o energetike a o zmene a doplnení niektorých zákonov, a že si povinný nebude z tohto titulu uplatňovať žiadne ďalšie nároky voči oprávnenému. Týmto nie je dotknutý nárok povinného na náhradu škody, ak mu vznikne po podpise tejto zmluvy porušením povinností oprávneného pri výkone práv vyplývajúcich z vecných bremien.

5. OSOBITNÉ VYHLÁSENIA ZMLUVNÝCH STRÁN

- 5.1 Povinný vyhlasuje, že:
- a) je oprávnený samostatne nakladať so zaťaženou nehnuteľnosťou v celom rozsahu potrebnom pre platné uzavretie tejto zmluvy,
b) nie sú podané žiadne návrhy na vklad akýchkoľvek práv k zaťaženej nehnuteľnosti do katastra nehnuteľností a neexistujú žiadne faktické alebo právne prekážky, ktoré by bránili uzavrieť túto zmluvu a vykonávať práva zodpovedajúce vecným bremenám oprávneným,

- c) zaťaženie nehnuteľnosť nadobudol v súlade s platnými právnymi predpismi Slovenskej republiky a žiadna tretia osoba si neuplatňuje a ani nemôže uplatňovať akékoľvek nároky k zaťaženej nehnuteľnosti,
 - d) povinný ako výlučný vlastník zaťaženej nehnuteľnosti nie je účastníkom žiadneho súdneho alebo iného sporu týkajúceho sa resp. súvisiaceho so zaťaženou nehnuteľnosťou.
- 5.2 Povinný berie na vedomie, že zriadením a uložením elektroenergetických zariadení vzniká podľa § 43 zákona č. 251/2012 Z. z. o energetike a o zmene a doplnení niektorých zákonov ochranné pásmo elektroenergetických zariadení.
- 5.4 Povinný berie na vedomie, že oprávnený môže poveriť výkonom vecných bremien tretie osoby.
- 5.5 Povinný berie na vedomie, že zriadením a uložením elektroenergetických zariadení vzniká oprávnenému podľa § 11 ods. 1 písm. a) zákona č. 251/2012 Z. z. o energetike a o zmene a doplnení niektorých zákonov právo vstupovať na zaťaženie nehnuteľnosť v rozsahu a spôsobom nevyhnutným na výkon povolenej činnosti.
- 5.6 Zmluvné strany sa dohodli, že oprávnený môže umiestňovať na zaťaženie nehnuteľnosť ďalšie elektroenergetické zariadenia alebo vykonávať údržbu, opravy, úpravy, rekonštrukcie, modernizácie a akékoľvek iné stavebné úpravy elektroenergetickej stavby ako aj ďalších elektroenergetických zariadení na zaťaženej nehnuteľnosti v rámci koridoru vecného bremena určeného geometrickým plánom, bez náhrady za strpenie umiestnenia ďalšieho elektroenergetického zariadenia v rámci koridoru na zaťaženej nehnuteľnosti, ak nedôjde k takej stavebnej úprave, ktorá sa môže dotknúť existujúcich stavieb povinného.

6. VZNIK VECNÝCH BREMIEN A DOBA ICH TRVANIA

- 6.1 Vecné bremená podľa tejto zmluvy sa zriaďujú **na dobu neurčitú**. Oprávnený nadobudne práva zodpovedajúce vecným bremenám podľa tejto zmluvy povolením vkladu vecných bremien v prospech oprávneného do príslušného katastra nehnuteľností.
- 6.2 Zmluvné strany sa dohodli, že návrh na vklad vecných bremien podľa tejto zmluvy (spolu s dokumentáciou a všetkými prílohami, ktoré vyžadujú príslušné právne predpisy) podá žiadateľ, pričom povinný týmto výslovne poveruje žiadateľa na podanie takéhoto návrhu na vklad, ako aj na prípadné dopĺňanie návrhu na vklad a nahliadanie do spisu. Žiadateľ sa zaväzuje, že do 10 kalendárnych dní odo dňa podania návrhu na vklad vecných bremien do katastra nehnuteľností podľa tejto zmluvy, doručí povinnému a oprávnenému kópiu návrhu na vklad vecných bremien do katastra nehnuteľností podľa tejto zmluvy s vyznačeným dátumom a hodinou podania návrhu na vklad vecných bremien do katastra nehnuteľností podľa tejto zmluvy.
- 6.3 Všetky náklady spojené s katastrálnym konaním vo veci vkladu vecných bremien do katastra nehnuteľností podľa zmluvy, vrátane správneho poplatku za katastrálne konanie vo veci vkladu vecných bremien do katastra nehnuteľností podľa tejto zmluvy, znáša po dohode zmluvných strán v plnej výške žiadateľ.

7. PREVOD A PRECHOD PRÁV A POVINNOSTÍ

- 7.1 Vecné bremená zriadené touto zmluvou sú spojené s vlastníctvom zaťaženej nehnuteľnosti a prechádzajú s vlastníctvom zaťaženej nehnuteľnosti na každého jej nadobúdateľa. Na vylúčenie pochybností, ak dôjde k rozdeleniu zaťaženej nehnuteľnosti, budú vecné bremená viazať na novovzniknutých parcelách v rovnakom rozsahu, ako to vyplýva z tejto zmluvy vo vzťahu k zaťaženej nehnuteľnosti.

8. ZÁVEREČNÉ USTANOVENIA

- 8.1 Zmluva nadobúda platnosť dňom jej podpisu zmluvnými stranami a účinnosť dňom nasledujúcim po dni jej zverejnenia v zmysle Občianskeho zákonníka v spojení so zák. č. 211/2000 Z.z. o slobodnom prístupe k informáciám a o zmene a doplnení niektorých zákonov v znení neskorších predpisov. Povinný sa zaväzuje zverejniť túto zmluvu do 30 kalendárnych dní odo dňa jej podpisu zmluvnými stranami a písomne oznámiť investorovi a oprávnenému zverejnenie tejto zmluvy do 10 kalendárnych dní odo dňa jej zverejnenia.
- 8.2 Neoddeliteľnou súčasťou tejto zmluvy sú:
Príloha č. 1 – Kópia časti geometrického plánu č. 44/2019
- 8.3 Vzťahy zmluvných strán založené touto zmluvou, ktoré zmluva výslovne neupravuje, sa riadia príslušnými

- ustanoveniami Občianskeho zákonníka a ostatných platných právnych predpisov Slovenskej republiky.
- 8.4 V prípade, že ktorékoľvek ustanovenie tejto zmluvy bude súdom alebo príslušným štátnym orgánom z akéhokoľvek dôvodu prehlásené za neplatné, nedostatočne určité alebo nevykonateľné, zmluvné strany sa zaväzujú odstrániť dodatkom tejto zmluvy takúto neplatnosť, nedostatočnú určitosť alebo nevykonateľnosť takým spôsobom, aby bol zmysel tejto zmluvy naplnený.
- 8.5 Akékoľvek zmeny tejto zmluvy je možné vykonať výlučne na základe písomnej dohody zmluvných strán formou písomných dodatkov podpísaných oboma zmluvnými stranami.
- 8.6 Zmluva je vyhotovená v 5 (slovom piatich) rovnopisoch, pričom každá zo zmluvných strán obdrží po podpise zmluvy oboma zmluvnými stranami po 1 (slovom: jednom) rovnopise, a pre účely povolenia vkladu vecných bremien do katastra nehnuteľností budú použité 2 (slovom: dva) rovnopisy zmluvy.
- 8.7 Zmluvné strany vyhlasujú, že ich zmluvná voľnosť nie je obmedzená, zmluvu uzatvorili na základe ich slobodnej vôle, zmluva nebola uzatvorená v tiesni a za nápadne nevýhodných podmienok, zmluvu si prečítali, jej obsahu rozumejú a na znak súhlasu ju podpisujú.

Povinný

Vo Volkovciach, dňa 1.4.2019

podpis :
meno : Hedviga Frajková

Žiadateľ

Vo Volkovciach, dňa 1.4.2019

podpis :
meno : JUDr. Ondrej Kozolka
funkcia : starosta obce



Súhlas tretej osoby (oprávneného) s touto zmluvou ev. č.

190747-1818400026-ZoS-VB

V Bratislave dňa 06-05-2019

podpis :
meno : JUDr. Szabolcs Hodósy
funkcia : vedúci úseku riadenia investícií
Západoslovenská distribučná, a.s.



podpis :
meno : Ing. Xénia Albertová
funkcia : vedúca riadenia vlastníckych vzťahov
Západoslovenská distribučná, a.s.

Podľa knihy na osvedčovanie č. p9
túto listinu pred Obcou
vlastnoručne podpísal /uznal podpis za vlastný/
Hedviga Frajková
bytom
rodné číslo
ktorého osobná totožnosť bola preukázaná
občianskym preukazom
Vo Volkovciach, dňa 1.4.2019
Osvedčujúci pracovník:



Správny poplatok uhradený podľa
zákona 145/1995 Z. z. o správnych
poplatkoch v znení neskorších zákonov

Geometrický plán je podkladom na právne úkony, keď údaje doterajšieho stavu výkazu výmer sú zhodné s údajmi platných výpisov z katastra nehnuteľností.

Vyhotoviteľ  GEO NITRA s.r.o. geodetické práce 951 04 Malý Lapáš 199 tel. 0907 541387, www.geomap-nitra.sk email : blasko.marek@gmail.com IČO 47 527 242		Kraj Nitriansky Kat. územie Volkovce	Okres Zlaté Moravce Číslo plánu 44/2019	Obec Volkovce Mapový list č. ZS VI-20-9
GEOMETRICKÝ PLÁN				
na vyznačenie vecného bremena na priznanie práva uloženia inžinierskych sietí a zriadenie ochranného pásma na p.č. 232/1,2, 234/5, 254/1, 1439/1,40				
Vyhotovil Dňa: 2.4.2019 Meno: Ing. Marek Blaško		Autorizačne overil Dňa: 2.4.2019 Meno: Ing. Marek Blaško		Úradne overil Meno: Ing. Peter Čúzy Dňa: 5. APR. 2019 Číslo: 188/2019
Hranice boli v prírode označené neboli stabilizované Mieram podrobného merania (meračský náčrt) č. 237 Hranice bodov označených číslami a ostatné meračské údaje sú uložené vo všeobecnej dokumentácii		Náležitosti a presnosťou zodpovedá predpisom 		Úradne overené podľa §9 zákona NR SR č.215/1995 Z.z. o geodézii a kartografii 

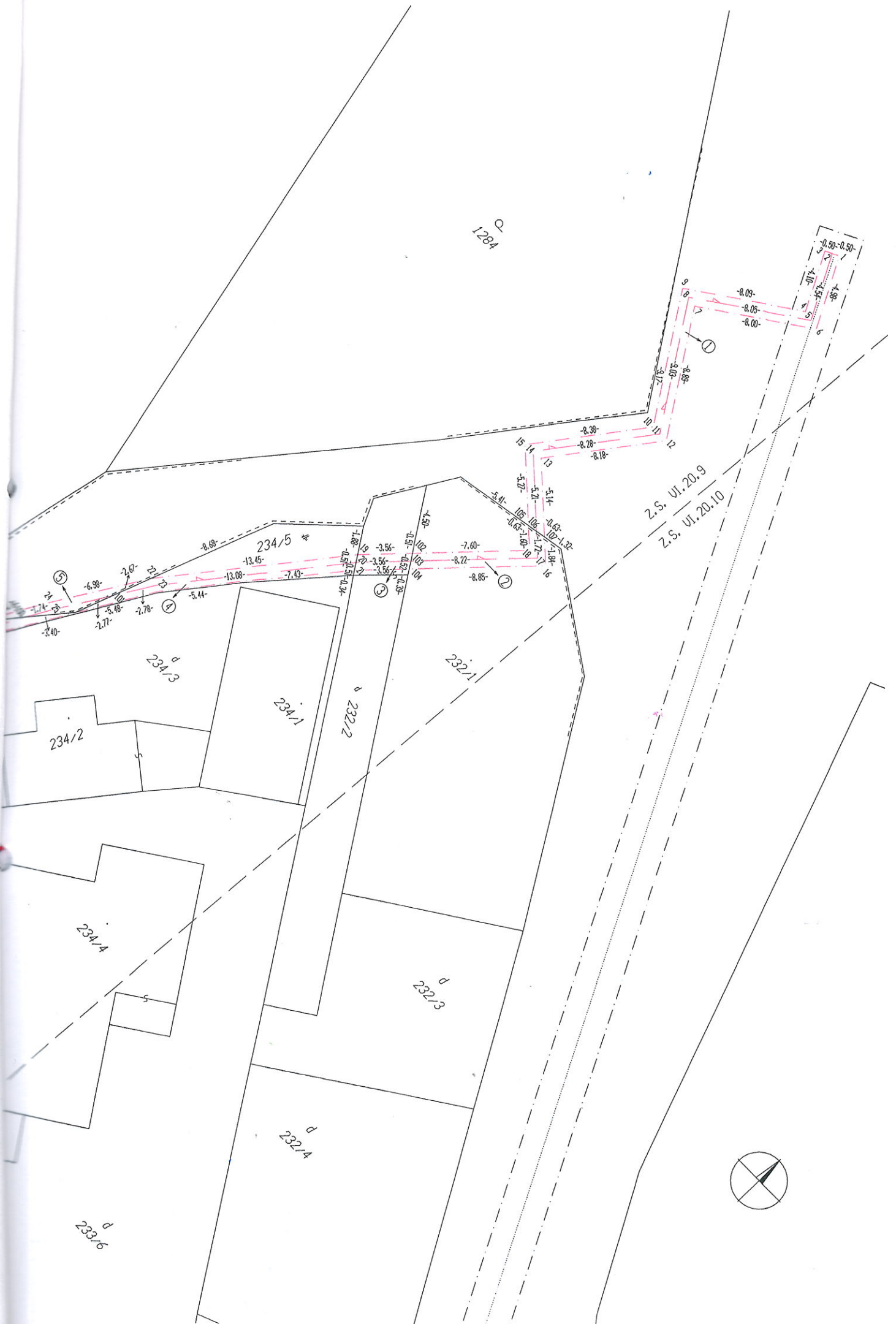

Výkaz výmer

Doterajší stav										Zmeny					Nový stav				
Pkn.	Listu vločky vlastn.	Číslo			Druh pozemku	D i e l	k parcele číslo	m2	od parcely číslo	m2	Číslo parcely	Výmera		Druh pozemku	Vlastník (iná opráv. osoba) adresa, (sídlo)				
		PK	KN - E	KN - C								Výmera							
												ha	m2						
polu :												1	2996						

poznámka:

riadiu sa vecné bremeno na priznanie práva uloženia inžinierskych sietí a zriadenie ochranného pásma vo vyznačenom rozsahu na parcelu reg. E KN č. 254/1, parcely reg. C č. 232/1, 32/2, 234/5, 1439/1, 1439/40 v prospech Zapadoslovenská distribučná a.s., Čulenova 6, Bratislava

legenda:

- úd spôsobu využívania
- 15 - Pozemok na ktorom je postavená bytová budova označená súpisným číslom
 - 18 - Pozemok na ktorom je dvor
 - 22 - Pozemok na ktorom je postavená inžinierska stavba - cestná, miestna a účelová komunikácia, lesná cesta, poľná cesta, chodník, nekryté parkovisko a ich súčasti
 - 34 - Pozemok, na ktorom je manipulačná a skladová plocha, objekt a stavba slúžiaca lesnému hospodárstvu

Výkaz výmer

Doterajší stav							Zmeny					Nový stav			
Č.kn. Listu ložky vlastn.	Číslo			Výmera	Druh pozemku	D i e i	k parcele číslo	m2	od parcely číslo	m2	Číslo parcely	Výmera	Druh pozemku		Vlastník (iná opráv. osoba) adresa, (sídlo)
	PK	KN - E	KN - C										ha	m2	
1101		254/1		9162	ostatná plocha					35 6 224 10 4 16 7 34 19 14	(254/1)	9162	ostatná plocha		doterajší
659			232/1	310	zastav. plocha						232/1	300	zastav. plocha 22		doterajší
1848			232/2	119	zastav. plocha						232/2	119	zastav. plocha 18		doterajší
1101			234/5	48	zastav. plocha						234/5	48	zastav. plocha 22		doterajší
818			1439/1	3378	zastav. plocha						1439/1	3378	zastav. plocha 22		doterajší
818			1439/40	638	ostatná plocha						1439/40	624	ostatná plocha 34		doterajší
polu :				1 3655						369		1 3631			
659			232/1	310	zastav. plocha						232/1	310	zastav. plocha 15		doterajší
1848			232/2	119	zastav. plocha						232/2	119	zastav. plocha 18		doterajší
1101			234/5	48	zastav. plocha						234/5	48	zastav. plocha 22		doterajší
			254/1	8503	zastav. plocha						254/1	8503	zastav. plocha 22		doterajší
818			1439/1	3378	zastav. plocha						1439/1	3378	zastav. plocha 22		doterajší
818			1439/40	638	ostatná plocha						1439/40	638	ostatná plocha 34		doterajší

